

令和4年度
事業報告



社会福祉法人笠岡市社会福祉協議会

目 次

組織及び事務局体制(主な事業)……………	2
----------------------	---

法人運営事業拠点区分

1 法人運営事業サービス区分

1-1 評議員・理事・監事等の状況……………	3
1-2 会員・会費及び寄附金……………	6

地域福祉事業拠点区分

2 地域福祉事業サービス区分

2-1 地域福祉活動計画……………	7
2-2 社協支部活動……………	7
2-3 ボランティアセンター……………	8
2-4 広報啓発及び顕彰事業……………	9
2-5 高齢者の生きがいと健康づくり推進事業	10
2-6 在宅介護者リフレッシュ事業……………	10
2-7 相談事業……………	11
2-8 福祉機器の貸出・リサイクル事業……………	11
2-9 フードバンク……………	12
2-10 災害見舞事業……………	12
2-11 団体等への助成金, 補助金……………	13

3 権利擁護事業サービス区分

3-1 かさおか権利擁護センター……………	14
3-2 笠岡市・里庄町成年後見センター……………	15

4 貸付事業サービス区分

4-1 緊急援護資金貸付事業……………	18
4-2 入学支度資金貸付事業……………	18
4-3 生活福祉資金貸付事業……………	18

福祉サービス事業拠点区分

5 地域包括支援センター事業サービス区分

5-1 笠岡市地域包括支援センター事業……………	19
--------------------------	----

6 居宅介護支援事業サービス区分

6-1 笠岡市社協指定居宅介護支援事業所……………	24
---------------------------	----

7 訪問介護事業サービス区分

7-1 かさおか社協ヘルパーステーション……………	25
---------------------------	----

8 その他福祉サービス事業サービス区分

8-1 高齢者生きがい活動推進通所事業……………	27
8-2 健康長寿愛らんど事業……………	27
8-3 地域介護予防活動支援事業……………	28
8-4 生活支援体制整備事業……………	28

共同募金配分金拠点区分

9 共同募金配分金サービス区分

9-1 共同募金配分金事業……………	30
9-2 共同募金会笠岡市支会……………	30

管理運営事業拠点区分

10 老人福祉センター管理運営事業サービス区分

10-1 老人福祉センター管理運営事業……………	32
--------------------------	----

11 保健センター管理運営事業サービス区分

11-1 保健センター管理運営事業……………	32
------------------------	----

12 サンライフ笠岡管理運営事業サービス区分

12-1 サンライフ笠岡管理運営事業……………	33
-------------------------	----

活動集計表……………	36
------------	----

組織及び事務局体制（主な事業）（3/31 時点）

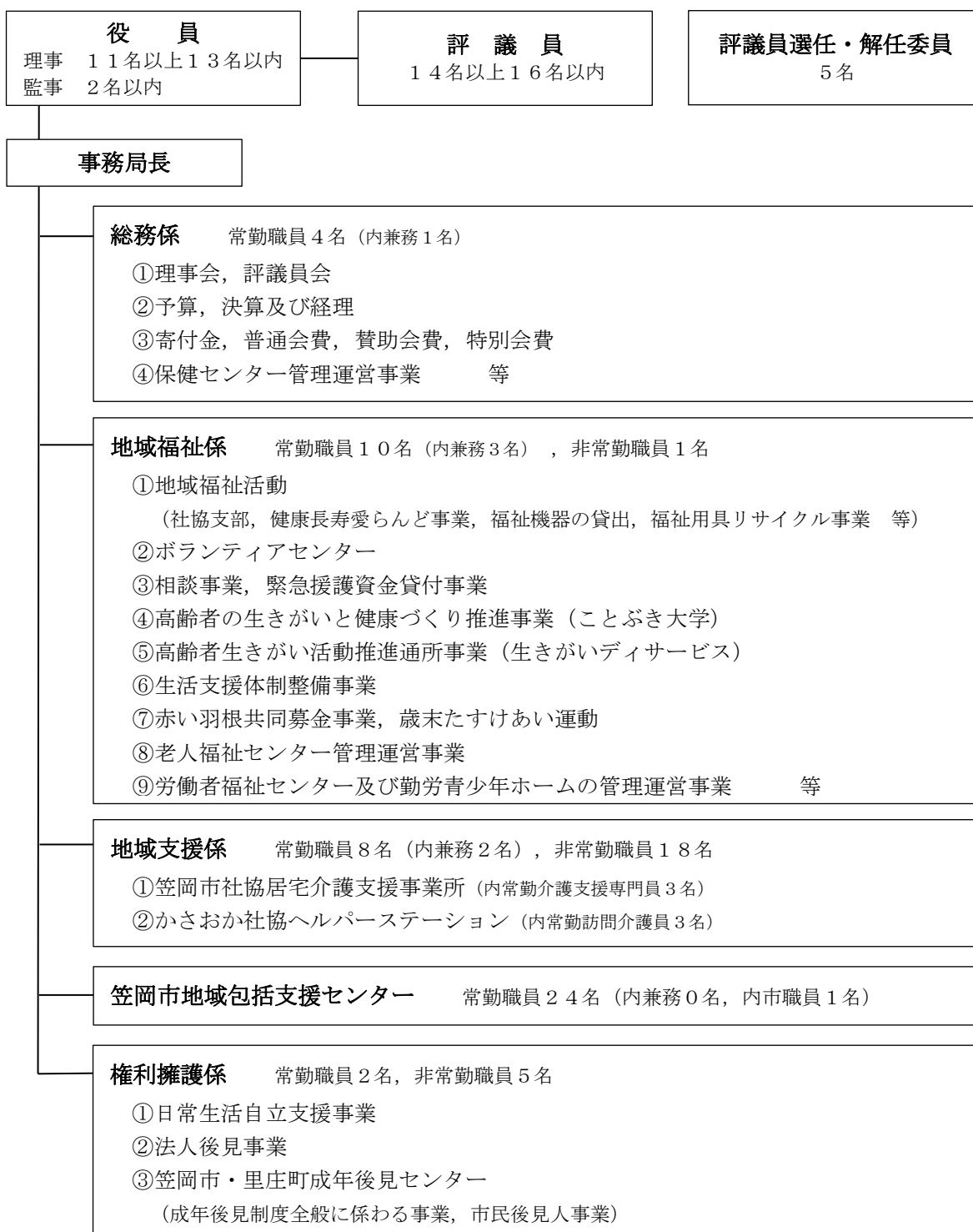

常	正規職員	20名
	嘱託職員	24名
勤		
	合計	44名

非 常 勤	登録ヘルパー	13名
	同行援護	5名
	日援支援員	5名
	事務	1名
	合計	24名

【法人運営事業拠点区分】

1 法人運営事業サービス区分

1-1 評議員・理事・監事等の状況

(1) 評議員の状況

①評議員名簿 (3/31 時点)

	氏名	当初選任年月日	備考
1	濱田 仁海	令和2年3月27日	笠岡市民生委員児童委員協議会
2	円 慶江	令和3年6月25日	笠岡市社会福祉協議会支部 (大井支部)
3	野村 泉	平成19年12月7日	笠岡市手をつなぐ親の会
4	藤井 保之	平成23年4月1日	笠岡地区保護司会
5	高木千代子	平成30年6月29日	笠岡地区更生保護女性会
6	伊藤 映子	平成27年5月25日	笠岡市愛育委員協議会
7	天野喜代美	平成27年5月25日	笠岡市婦人協議会
8	山本 昭夫	令和3年6月25日	笠岡市公民館協議会
9	宇根山 肇	令和3年6月25日	笠岡市老人クラブ連合会
10	中井 澄子	令和3年6月25日	社会福祉法人新生寿会
11	中山 直明	平成29年4月1日	特定非営利活動法人すみれ会
12	山名 照知	令和3年6月25日	笠岡市保育協議会
13	木野山眞吾	令和2年12月3日	一般社団法人笠岡医師会
14	佐藤 公三	令和4年6月9日	笠岡市校舎長会
15	妹尾 勇司	令和3年6月25日	笠岡市役所

※任期 令和3年6月25日から令和6年度会計に関する定時評議員会終結の時まで

②年度中に退任した評議員

	氏名	退任年月日	備考
1	田野 利昭	令和4年3月31日	笠岡市校舎長会
2	妹尾 勇司	令和5年3月31日	笠岡市役所

③評議員会の開催状況

月日	主要付議(決議)事項等	出席
6/24	○令和3年度事業報告及び決算について ○福祉運営基金の一部取崩しについて	10人
3/24	○令和4年度収支補正予算(第1号) ○令和5年度事業計画及び収支予算	10人

(2) 理事の状況

①理事名簿 (3/31 時点)

	役職	氏名	当初選任年月日	備考
1	会長	天野 美彦	令和3年6月25日	学識経験者
2	副会長	高橋 昌文	平成17年4月22日	民生委員児童委員協議会

3	副会長	杉野 寧	令和元年6月20日	学識経験者
4	常務理事	宮岡 省二	令和元年6月20日	笠岡市社会福祉協議会事務局長
5	理事	大嶋 元義	平成27年4月22日	笠岡市行政協力委員長協議会
6	理事	浅野 正明	平成29年6月19日	民生委員児童委員協議会
7	理事	井上 晴美	令和3年6月25日	民生委員児童委員協議会
8	理事	猪木 篤弘	令和2年12月17日	笠岡医師会
9	理事	小寺 隆雄	令和2年12月17日	社会福祉協議会支部（今井支部）
10	理事	伊藤 俊介	令和3年6月25日	社福）天神会
11	理事	三谷 幸男	令和元年6月20日	社福）サンフェニックス
12	理事	橋本 晴美	令和2年12月17日	笠岡市ボランティア連絡協議会
13	理事	清水 輝一	令和2年6月24日	笠岡市社会福祉事務所

※任期 令和3年6月25日から令和4年度会計に関する定時評議員会終結の時まで

②年度中に退任した理事

	役職	氏名	退任年月日	備考
1			なし	

③理事会の開催状況

月日	主要付議(決議)事項等	出席
6/9	<ul style="list-style-type: none"> ○会長及び常務理事職務執行状況の報告 ○令和3年度事業報告及び決算について ○評議員候補者の推薦について ○福祉運営基金の一部取崩しについて ○定時評議員会の招集について 	10人
3/8	<ul style="list-style-type: none"> ○会長及び常務理事職務執行状況の報告 ○職員給与規程の改正について ○嘱託職員就業規則の改正について ○かさおか社協ヘルパーステーション運営規程の改正について ○障害者総合支援法に基づくかさおか社協ヘルパーステーション（居宅介護、重度訪問介護及び同行援護）運営規程の改正について ○令和4年度収支補正予算（第1号）について ○令和5年度事業計画及び収支予算について ○評議員会の招集について 	11人

(3) 監事の状況

①監事名簿（3/31時点）

	氏名	当初選任年月日	備考
1	西江 敬一	平成27年4月22日	社会福祉事業に学識経験を有する者
2	江原 和之	平成29年6月19日	財務諸表等を監査し得る者

※任期 令和3年6月25日から令和4年度会計に関する定時評議員会終結の時まで

②監事会の開催状況

月日	主 要 付 議 (決 議) 事 項 等	出 席
6/3	○令和3年度監事監査	2人

③評議員会及び理事会への出席状況

開催日	6/9	6/24	3/8	3/24
会議名	理事会	評議員会	理事会	評議員会
出席人数	2人	2人	1人	2人

(4) 評議員選任・解任委員会の状況

①評議員選任・解任委員会の名簿 (3/31 時点)

	氏 名	当初選任年月日	備 考
1	西江 敬一	平成29年2月17日	本会監事
2	江原 和之	平成29年6月19日	本会監事
3	小野 英邦	平成29年2月17日	本会職員, 地域支援係長
4	黒田 基晴	平成29年2月17日	元選挙管理委員会委員長
5	山本 英司	令和3年6月10日	笠岡市職員, 協働のまちづくり課課長

※任期 令和2年6月24日から令和5年度会計に関する定時評議員会の終結時まで

②年度中に退任した評議員選任・解任委員

	氏 名	退任年月日	備 考
1	山本 英司	令和5年3月31日	笠岡市職員, 協働のまちづくり課課長

③評議員選任・解任委員会の開催状況

月日	主 要 付 議 (決 議) 事 項 等	出 席
6/9	評議員の選任	5人

(5) 福祉サービス苦情解決第三者委員の状況

①福祉サービス苦情解決第三者委員名簿 (3/31 時点)

	氏 名	当初選任年月日
1	西江 敬一	平成26年4月1日
2	江原 和之	平成30年4月1日

※任期 令和4年4月1日から令和6年3月31日まで

1-2 会員・会費及び寄付金

(1) 会費の状況

	30年度	元年度	2年度	3年度	4年度
普通会員	13,289 世帯	13,407 世帯	13,162 世帯	12,838 世帯	12,587 世帯
	6,644,500 円	6,703,500 円	6,581,000 円	6,419,000 円	6,293,500 円
賛助会員	584 人	589 人	573 人	601 人	582 人
	628,000 円	636,000 円	615,000 円	652,000 円	623,000 円
特別会員	114 口	124 口	126 口	124 口	119 口
	570,000 円	620,000 円	630,000 円	620,000 円	595,000 円

(勘定科目)

普通会費・賛助会費・特別会費=(大)会費収入-(中)普通会費収入・賛助会費収入・特別会費収入

普通会費支部別

(単位：世帯)

支部名	3年度	4年度	比較	支部名	3年度	4年度	比較
笠岡東	1,654	1,617	-37	大島	1,157	1,128	-29
笠岡	1,643	1,595	-48	横江・美の浜	888	861	-27
金浦	1,335	1,278	-57	神内	544	541	-3
城見	819	816	-3	神島外	198	194	-4
陶山	388	395	7	高島	31	25	-6
大井	1,400	1,404	4	飛島	61	60	-1
吉田	739	713	-26	白石島	172	168	-4
新山	460	455	-5	北木島	156	149	-7
北川	576	586	10	真鍋島	82	80	-2
今井	507	498	-9	六島	28	24	-4
				合計	12,838	12,587	-251

(2) 寄附金の状況

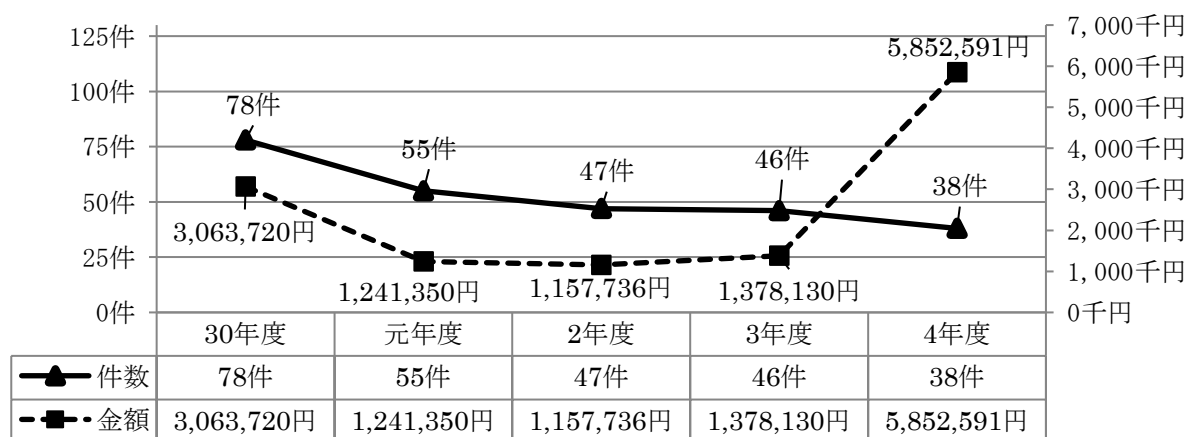

(勘定科目)

寄附金=(大)寄付金収入

【地域福祉事業拠点区分】

2 地域福祉事業サービス区分

2-1 地域福祉活動計画

令和2年度より始まった第4次地域福祉活動計画のもと、社協支部を中心に地域住民の方や、福祉団体等と協働で地域福祉活動の推進に取り組んだ。

2-2 社協支部活動

(1) 支部長実務者会議の開催

社協支部の活動情報・課題の共有を目的に、各支部より実務者を集め定例で開催した。

月日	議 題	
4/28	社協会費の納入について ハートフル社会福祉大会表彰推薦について	支部長・実務者
7/25	ハートフル社会福祉大会について 生活支援サポーター養成講座について	実務者
9/12	福祉委員研修会について フードバンク・フードドライブ ロゴ&キャラクターについて 共同募金について	実務者
1/16	サロン調査について つながるまち会議の開催について	支部長・実務者
3/13	支部交付金・ささえあい補助金について 支部活動におけるコロナ対策について	実務者

(2) 社協支部事業についての社協20支部のヒアリングの実施

実施月日	5/9～5/17
実施内容	令和3年度社協支部事業報告、決算、令和4年度社協支部事業計画、予算等について ※参加者は可能な限り減らしてもらう

(3) 福祉委員の配置

笠岡東	77	大井	42	大島	68	飛島	7
笠岡	72	吉田	40	横江・美の浜	31	白石島	29
金浦	44	新山	37	神内	20	北木島	17
城見	24	北川	82	神外	48	真鍋島	12
陶山	33	今井	26	高島	1	六島	8
合 計							718

(4) ふれあい・いきいきサロン

社協支部で開催されているサロン活動において参加者、ボランティアに対し活動の援助を行うとともに、福祉制度の情報提供や参加高齢者の実態把握のための訪問を行った。専門職の支援が必要と思われる参加者へは、専門機関と協働し、見守り支援体制の整備を図った。

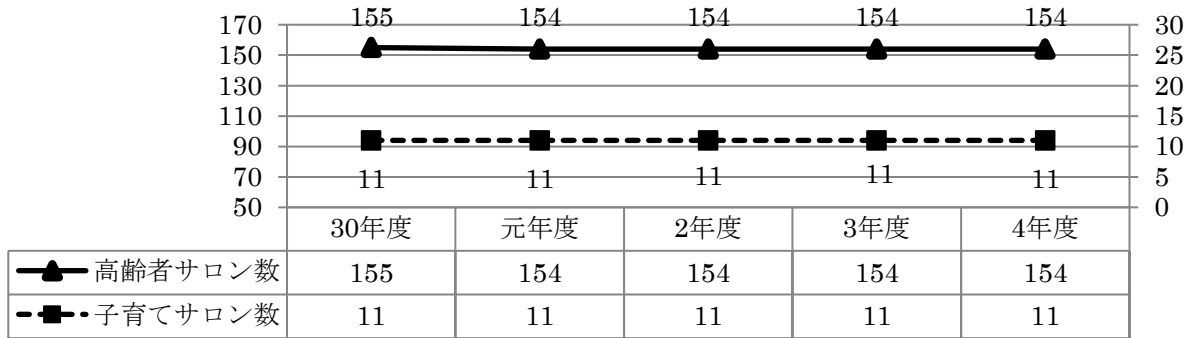

地域でのふれあいサロンの充実強化と介護予防普及啓発の一環として地域包括支援センターとともに、各地区のふれあいサロンを中心に重りを使った介護予防体操『いきいき百歳体操』を普及させた。

(5) いのちのバトン

高齢者や障がい者が緊急に搬送された場合等に関係者と情報共有を行うため、各家庭の冷蔵庫へ個人情報を入力したボトルを配置し、家族等への迅速な連絡が行えるよう努めた。

(対象者) 原則75歳以上の高齢者のみの世帯及び体の不自由な人の世帯

	30年度	元年度	2年度	3年度	4年度
設置戸数	1,821	1,773	1,702	1,715	1,700

2-3 ボランティアセンター

ボランティアグループの育成・支援

- ボランティア入門講座の開催
- ボランティアグループの各種行事への参加
- ボランティアグループへの相談援助
- ボランティア連絡協議会の開催 毎月1回
- 登録グループへの活動費の助成
- ボランティア保険など各種保険の加入促進
- 個人・団体ボランティアの登録促進

(1) 夏のボランティア体験の実施

夏休み期間中に市内の福祉施設やボランティアグループなどでの活動を通して、社会福祉への理解や意識の向上を目的として体験活動を実施

	30年度	元年度	2年度	3年度	4年度
参加人数	200	267	中止	中止	259
受入先(施設・グループ)	44	51	中止	中止	57

(2) 災害ボランティア養成講座の開催

災害時のボランティア活動の知識の習得を目的として災害ボランティア養成講座を開催した。

日時 令和5年2月18日(土) 9:30～

場所 サンライフ笠岡 第一研修室

参加人数 25人

(3) 防災イベント「ぼっけえ防災」の開催

防災意識の向上を行っていくことを目的に体験イベントを開催した。

日時 令和4年5月7日(土) 10:00～

場所 サンライフ笠岡

参加人数 約170人

(4) コロナに負けない！地域応援プロジェクトの実施

夏のボランティア体験事業に代わり、新型コロナウイルスによって部活動や作品発表の機会が制限されている高校生に参加協力を呼びかけ、イラストを活用したボランティア活動として実施した。作成されたイラストは啓発グッズとして市民へ配布した。

参加学校	3 高校
作品数	7 作品

2-4 広報啓発及び顕彰事業

(1) ハートフル社会福祉大会の実施（市と共催 受託金 300,000 円）

福祉活動の充実、活動情報の共有を図ることを目的に、優良福祉活動者・活動団体及び永年活動者・活動団体の表彰を行った。

	元年度	2 年度	3 年度	4 年度
表彰者	16 人	14 人	33 人	19 人 1 団体
感謝	6 人	6 人	2 人 1 団体	4 人

(2) 福祉学習への支援

福祉意識の向上のため、学校の協力を得て、福祉学習の導入、体験学習などの機会を持ち、福祉に関する意識啓発を行った。

特に、オンラインを利用して障がいのある当事者を招いての学習を推奨し、導入から体験、振り返りまでの計画を当事者と一緒に計画して取組んだ。

	2 年度	3 年度	4 年度	内訳：学校名（実施回数）
小学校	10 回	22 回	16 回	中央 (2) 笠岡 (3) 金浦 (1) 城見 (2) 大井 (1) 吉田 (1) 新山小 (1) 北川 (2) 大島 (2) 神内 (1)
中学校	2 回	5 回	7 回	笠岡東 (3) 金浦 (1) 新吉 (1) 大島中 (1) 真鍋中 (1)

(3) 白梅賞顕彰事業

青少年の健全育成と資質の向上を目的に、生活及び行動において善行著しい児童、生徒の表彰を行うため、調査、啓発を行った。

	元年度	2 年度	3 年度	4 年度
表 彰 者	9 人	3 人 1 団体	5 人	5 人 1 団体
白梅賞善行青少年表彰 運営費引当基金積立資産	5,057,727 円	4,930,914 円	4,813,785 円	4,679,977 円

(勘定科目)

貸借対照表-資産の部-白梅賞善行青少年表彰運営費引当基金積立資産

(4) 広報活動

①機関紙「社協だより」の発行

「社協だより」を年 4 回（6 月・9 月・12 月・3 月）全世帯に配布し広報活動に努めた。

②ホームページによる広報活動

ホームページにより、本会の事業内容や最新の情報等を掲載した。

2-5 高齢者の生きがいと健康づくり推進事業（市からの受託金 3,537,458 円）

市内在住の高齢者の生きがい、健康づくりの増進、社会参加の促進を目的に、笠岡ことぶき大学の各種講座や、高齢者スポーツ大会を開催した。

月 日	会 場	2 年度	3 年度	4 年度
開講式 (4/18)	ギャラクシーホール	中止	130	200
修了式 (3/15)	ギャラクシーホール	中止	中止※	200

※作品展、笠岡放送にて発表披露を行った。

講座名	3 年度		4 年度		開催日	講師
	生徒	回数	生徒	回数		
教養	126	9	126	12	毎月 1 回	
書道	28	9	25	11	毎月第 1 水曜	楠戸 宇亭
俳句	14	10	15	12	毎月第 2 月曜	植田 桂之
短歌	14	9	13	12	毎月第 3 金曜	谷本 史子
民謡	19	16	17	24	毎月第 2・4 金曜	国政 貴泉
陶芸	18	9	12	11	毎月第 4 水曜	水川 創壤
木彫	9	15	8	22	毎月第 1・3 水曜	上小城 昌昭
ゲートボール	20	15	18	16	各地区練習場	今城 五鈴
社交ダンス	4	17	11	21	毎月第 1・3 水曜	藤原 美智子
フラダンス	11	18	10	29	毎月第 1・3 金曜	田中 三枝子
手踊り	6	24	5	25	毎月第 2・4 土曜	平井 鈴子
太極拳	25	20	29	40	毎月第 1・3 金曜	小笠原 智子
銭太鼓	10	19	9	21	毎月第 2・4 水曜	小山 美津子
リフォーム	21	18	21	23	毎月第 2・4 木曜	小山 美津子
川柳	13	9	16	12	毎月第 3 火曜	高木 勇三
15 講座合計	338	217	335	291		
延べ人数	2,590		3,374			

○高齢者スポーツ大会の開催

月 日	内 容	3 年度	4 年度
11/9	第 68 回笠岡市福祉ゲートボール大会	5 チーム 25 人	5 チーム 25 人

2-6 在宅介護者リフレッシュ事業（市からの受託金 121,545 円）

在宅で介護されている介護者がお互いに交流できる場を設け、介護者の身体的・精神的な負担を軽減し、心身のリフレッシュを図ることを目的に実施した。

○介護者交流会

開催日時及び会場	3 年度	4 年度
毎月第 2 水曜日 13:30~15:00 笠岡市老人福祉センター	122 人	179 人

○介護者リフレッシュ旅行（木下大サーカス鑑賞）

2-7 相談事業

(1) 無料法律相談・ほのぼの相談・専門職による相談の実施

地域住民の抱える各種の問題について広く相談に応じ、専門機関と連携して相談と援助活動を行い、問題解決に努めた。

相談件数	30年度	元年度	2年度	3年度	4年度
法律相談	41	44	41	44	46
一般相談	178	211	609	775	462

※一般相談には、ほのぼの相談、貸付相談を含む

○法律相談 毎月第3金曜日 相談員 山下弁護士、谷川弁護士

○一般相談 月～金曜日 相談員 民生委員地区会長 社協職員 他

(2) ふくしの砦

相談事業を行うため、24時間体制での相談受付窓口を設置した。

2-8 福祉機器の貸出・リサイクル事業

(1) 福祉機器の貸出

車椅子、チャイルドシート、ジュニアシートの貸出を行った。また、ふれあいいいききサロン等地域での福祉活動へのレクリエーション機材の貸出を行った。

貸出回数	元年度	2年度	3年度	4年度
車いす	153	71	57	83
チャイルドシート・ジュニアシート	83	45	59	45
レクリエーション機材	300	86	88	11

(2) 福祉用具リサイクル事業

市民の善意により提供された、家庭で不用になった福祉用具を、登録制により、必要な方への橋渡しを行った。

リサイクル品一覧	
児童関係	チャイルドシート・ジュニアシート・ベビーカー・ベビーチェア・学生服 等
高齢者関係	車いす・ポータブルトイレ・シャワーチェア・電動ベッド・紙パンツ等

	30年度	元年度	2年度	3年度	4年度
提供登録件数	98	124	141	166	172
希望登録件数	80	105	170	159	150
成立件数	72	99	158	146	164

2-9 フードバンク

(1) フードバンク・フードドライブ

市民・団体からの食材寄付により，困窮者へ食品提供を行った。

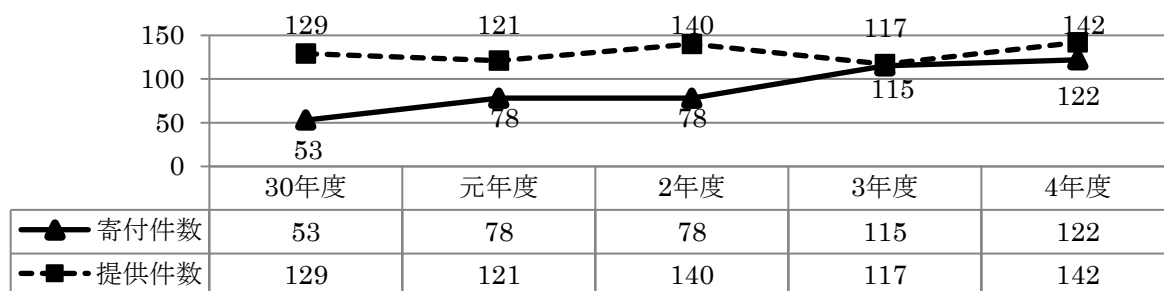

(2) 子育て世帯，ひとり暮らし学生への支援

生活保護にはなっていないが子育て中の困窮世帯へ2週間に1回安否確認と生活状況の把握のため食材を持参して定期訪問を行った(ひまわり便)。また実家が笠岡にあり，現在ひとり暮らしをしている学生へ生活支援として食料品や日用品の配布を行った。さらに笠岡から大学等に通っている学生のいる家庭への生活支援として食材の配布を行った(フードパントリー)。

	配布数
ひまわり便(2週間に1回)	延べ 407人
ひとり暮らし学生への配布	1回目(5月)40人，2回目(8月)42人 3回目(12月)41人，4回目(2月)43人
フードパントリー	1回目(7/27) 14人，2回目(11/27) 27人 3回目(3/4) 24人

(3) えんぴつバンク

家で使わなくなった鉛筆を中心とした文房具を寄付していただき，用意ができない家庭や子どもへ配布を行った。また，直接支援が難しい子供については，学校を通じて文具の利用をお願いした。

2-10 災害見舞事業

災害により被災した市民に対し，見舞金を給付して被災者を激励した。

	30年度	元年度	2年度	3年度	4年度
全焼・全壊 1世帯1万円	5世帯 50,000円	3世帯 30,000円	5世帯 50,000円	2世帯 20,000円	1世帯 10,000円
半焼・半壊 1世帯5千円	1世帯 5,000円	181世帯 905,000円	2世帯 10,000円	-世帯 -円	-世帯 -円
死亡 1人1万円	1人 10,000円	1人 10,000円	1人 10,000円	4人 40,000円	2人 20,000円
負傷 1人5千円	-人 -円	-人 円	-人 -円	1人 5,000円	-人 円
合計	7件 65,000円	185件 945,000円	8件 70,000円	7件 65,000円	1件 30,000円

(勘定科目)

合計金額=(大)事業費支出-(中)災害見舞金支出

2-1 1 団体等への助成金, 補助金

助成事業		元年度	2年度	3年度	4年度
支部助成金		5,091,400円	5,117,800円	5,087,300円	5,559,700円
ささえ愛助成金		4,958,668円	4,111,849円	3,659,593円	3,808,455円
内 訳	ささえ愛助成金	3,258,000円	3,313,100円	3,161,500円	3,165,300円
	島嶼部交流活動助成金	1,871,943円	798,749円	498,093円	643,155円
通所付添サポート助成金		—	—	8,000円	38,400円
ボランティア団体		180,000円	180,000円	160,000円	160,000円
社会を明るくする運動推進大会		50,000円	50,000円	50,000円	50,000円
民生委員・児童委員協議会		100,000円	100,000円	100,000円	100,000円
他 貸付事業サービス区分(後掲)		393,000円	399,000円	399,000円	390,000円
敬老会助成金(1人500円)		4,180,000円 8,360人	4,194,000円 8,388人	4,228,970円 8,458人	4,200,000円 8,400人
内 訳	地域福祉事業拠点区分	1,627,200円	1,677,600円	1,691,588円	1,680,000円
	共同募金配分金拠点区分(後掲)	2,440,800円	2,516,400円	2,537,382円	2,520,000円
笠岡市老人クラブ連合会		840,000円	840,000円	840,000円	840,000円
法人連絡会運営助成金		100,000円	100,000円	0円	0円
心身障害者扶養共済制度加入保険料助成事業		233,568円 7人	231,408円 7人	175,176円 6人	173,160円 6人
児童遊園地等整備助成金		0円 0件	0円 0件	25,000円 1件	0円 0件

(勘定科目)

助成事業=(大)助成金支出

3 権利擁護事業サービス区分

3-1 権利擁護係

(1) 法人後見事業

笠岡市社会福祉協議会が家庭裁判所から選任を受け、成年後見人、保佐人、補助人（以下、成年後見人等）に就任し、利用者の財産管理及び身上保護を行った。

		30年度	元年度	2年度	3年度	4年度
新規受任件数		4	3	5	4	1
終 結 件 数		4	2	6	6	5
受 任 件 数	後見類型	20	20	22	21	17
	保佐類型	9	8	9	8	7
	補助類型	1	1	1	1	1
	合 計	30	29	32	30	25

※受任件数＝当該年度内に終結した件数も含めた受任実績数

○収入

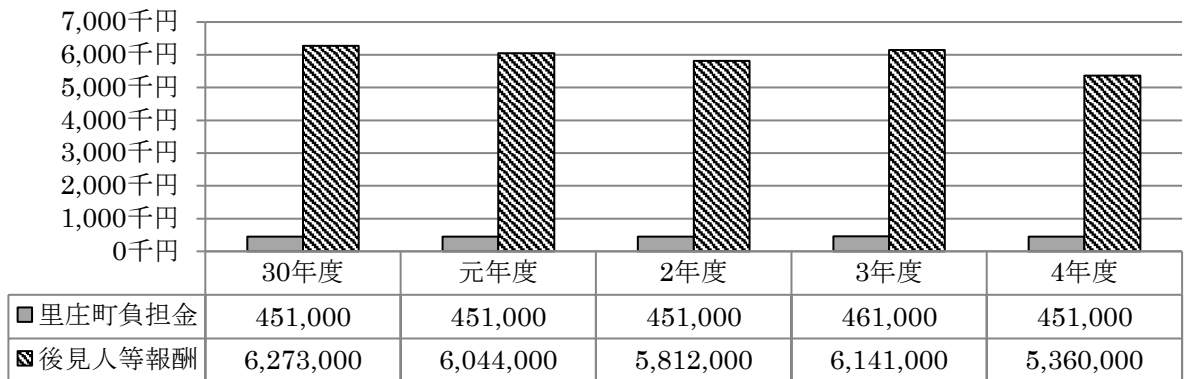

(勘定科目)

里庄町負担金＝(大)負担金収入-(中)負担金収入-(小)法人後見事業負担金収入

後見人等報酬＝(大)事業収入-(中)後見収入-(小)法人後見人収入

(2) 日常生活自立支援事業（県社協からの受託金 2,462,000 円）※対象は笠岡市のみ

地域で安心して生活を送るため、判断能力に不安のある方を対象に様々な手続きや契約、それに伴う利用料の支払い、生活に必要な預貯金の出し入れ、年金や預金通帳など大切な書類の保管などを行った。

		30年度	元年度	2年度	3年度	4年度
新規契約者数		12	7	1	7	1
解約件数		7	11	4	5	4
契 約 者 数	認知症高齢者	16	13	5	7	5
	知的障がい者	11	12	11	12	12
	精神障がい者	9	11	10	10	8
	そ の 他	1	1	1	1	1
	合 計	37	37	27	30	26

※契約者件数＝当該年度内に解約した件数も含めた契約実績数

○収入及び契約者の状況

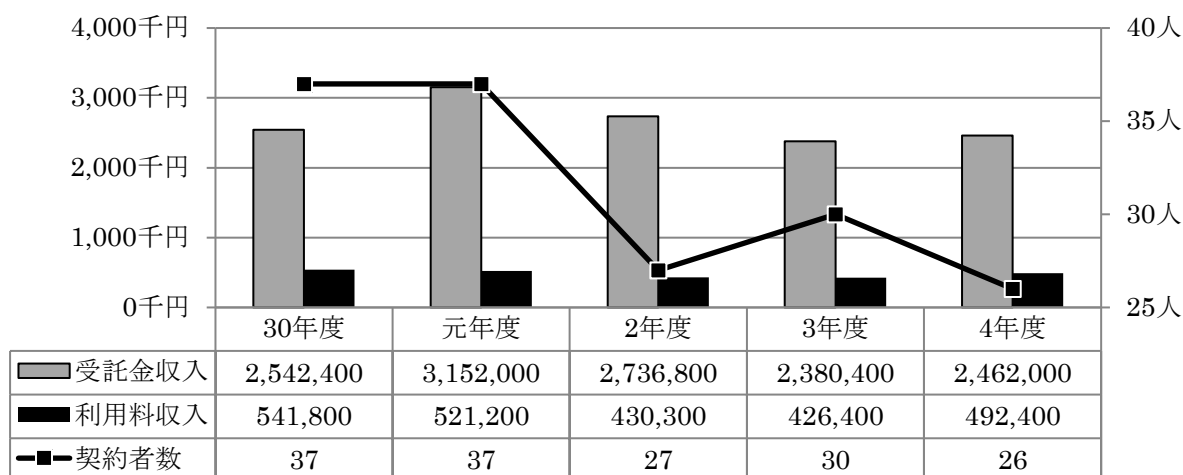

(勘定科目)

受託金収入＝(大)受託金収入-(中)県社協受託金収入-(小)日常生活自立支援受託金収入

利用料収入＝(大)事業収入-(中)利用料収入-(小)日常生活自立支援利用料収入

3-2 笠岡市・里庄町成年後見センター

(市町からの受託金 笠岡市 5,461,000円 里庄町 1,280,000円)

成年後見制度利用促進基本計画に基づく成年後見制度の中核的な役割を担う機関として、笠岡市及び里庄町が共同で令和4年3月1日に笠岡市・里庄町成年後見センターを設置し、その運営を笠岡市社会福祉協議会が両市町から委託を受けて実施している。

同センターは、①相談、②利用促進、③後見人支援、④広報・啓発の4つの機能を備え、成年後見制度における公的な専門機関として事業を実施している。

なお、昨年度まで成年後見制度における専門機関として、笠岡市及び里庄町両社会福祉協議会が共同で設置していたかさおか権利擁護センターがあったが、事業内容が重複する部分が多いことから、かさおか権利擁護センターの機能を笠岡市・里庄町成年後見センターへ移管し、かさおか権利擁護センターは令和4年3月末日をもって廃止している。

(1) 相談機能

認知症や知的障がい、精神障がい等の理由によって判断能力が低下している方が、日常生活を営む上で様々な権利が侵害されないように、利用者の状況を把握し、その状況に応じた権利擁護に関する制度を紹介するとともに、助言などを行った。

件数		30年度	元年度	2年度	3年度	4年度
笠岡市		346	230	167	325	317
里庄町		10	4	12	16	10
合計		356	234	179	341	327
(重複有別)	成年後見制度	193	218	142	207	276
	日常生活自立支援事業	214	61	27	128	36
	委任契約	0	1	5	3	6
	その他(相続など)	10	6	13	31	41

※平成30年度～令和3年度はかさおか権利擁護センターの実績値

(2) 利用促進機能

①法定後見制度申立て支援事業

権利擁護に関する各制度が円滑に利用できるように、成年後見制度（法定後見）における首長申立て及び親族申立ての支援を行った。

	30年度	元年度	2年度	3年度	4年度
笠岡市長申立て	9	7	10	7	7
里庄町長申立て	0	0	0	0	3
親族による申立て	4	4	4	3	2
合計	13	11	14	10	12

※平成30年度～令和3年度はかさおか権利擁護センターの実績値

②支援方針の検討と成年後見人等受任候補者の調整

法律、福祉の専門職からの助言を通じて、権利擁護支援を必要とするケースの検討を行うと共に、意思決定支援及び身上保護の側面がより重視された支援が提供されるように、適切な成年後見人等が選任されるための受任候補者の調整を行った。

	4年度
支援検討・受任候補者調整会議の開催回数	5
ケース支援検討数	18
受任候補者調整件数	10

③市民後見人の養成

成年後見制度利用促進基本計画にも定められているように、「利用者がメリットを感じられる」制度の運用がなされるように、より利用者の身近な存在として質の高い身上保護の提供が期待されている市民後見人の養成に取り組んだ。なお、今年度は新規に養成者を募り、令和4年度～5年度にかけて市民後見人を養成することとしている。

○市民後見人養成課程受講者

受講期間	H23年度～R3年度	R4年度～R5年度
笠岡市受講者数	31	1
里庄町受講者数	7	1

受講者の内、養成課程を修了した者は当センターが管理する市民後見人バンクへ登録し、ケース発生時に成年後見人等候補者として家庭裁判所へ推薦する。

(令和5年3月末日現在)

	笠岡市	里庄町
市民後見人バンク登録者数	17	5
市民後見人活動者数	4	3

※市民後見人活動者数＝実際に家庭裁判所から選任され成年後見人等として活動する者

④市民後見人養成課程修了者（市民後見人バンク登録者）に対する支援

市民後見人バンク登録者同士の交流、情報交換等を目的として、令和4年度は2回の交流会を実施予定としていたが、新型コロナウイルス感染拡大の状況により集合型の交流会を実施することが難しかったことから実施に至っていなかったが、年度末には新型コロナウイルス感染拡大の状況も落ち着いてきたことから、急きょ令和5年3月15日（水）に笠岡市・里庄町と総社市との市民後見人の交流会を開催し、笠岡市・里庄町より3名の市民後見人が参加した。

(3) 後見人支援機能

成年後見人等からの個別相談支援を行い、必要に応じて各関係機関と連携しながら成年後見人等の活動について後方支援を行った。

	4年度
専門職後見人からの相談対応件数	0
親族後見人からの相談対応件数	3
市民後見人からの相談対応件数	122

(4) 広報啓発機能

笠岡市・里庄町成年後見センターの紹介や成年後見制度等の権利擁護に関する情報発信，研修会の開催，講師派遣等，地域住民や関係団体等を対象として，権利擁護に関する幅広い広報及び周知・普及啓発を行った。

	4年度
研修会・セミナー等の開催	1
講師等の派遣	11

4 貸付事業サービス区分

4-1 緊急援護資金貸付事業

低所得世帯を対象に、生活再建のための生活費として1件上限5万円の貸付を行った。

		30年度	元年度	2年度	3年度	4年度
新規	貸付件数	14	8	4	1	0
	貸付金額	540,000	200,000	120,000	20,000	0
償還金額		388,000	495,000	125,000	16,000	14,000
徴収不能		—	—	—	25,000	0
年度末	貸付残件数	16	7	4	2	1
	貸付残額	450,000	155,000	65,000	44,000	30,000

(勘定科目)

新規貸付金額=(大)貸付事業支出-(中)貸付事業支出-(小)緊急援護資金貸付支出

償還金額=(大)貸付事業収入-(中)償還金収入-(小)緊急援護資金貸付金償還金収入

貸付残額=【貸借対照表】(大)其他固定資産-(中)長期貸付金

4-2 入学支度資金貸付事業

市内に居住する者で、大学進学(修業年限4年以上)に際し入学資金が不足すると認められる者に対し、入学支度資金の貸付を行い、将来社会に貢献し得る有能な人材を育成することを目的として広報を行った。

		30年度	元年度	2年度	3年度	4年度
新規	貸付件数	0	0	0	0	0
	貸付金額	0	0	0	0	0
償還金額		125,000	125,000	625,000	125,000	0
年度末	貸付残件数	2	2	1	0	0
	貸付残額	875,000	750,000	125,000	0	0
	入学支度資金貸付金基金積立資産	5,204,195	5,164,588	5,708,874	5,833,968	5,833,012

(勘定科目)

新規貸付金額=(大)貸付事業支出-(中)貸付事業支出-(小)入学支度資金貸付金支出

償還金額=(大)貸付事業収入-(中)償還金収入-(小)入学支度資金貸付金回収収入

貸付残額=【貸借対照表】(大)其他固定資産-(中)長期貸付金

4-3 生活福祉資金貸付事業(県社協からの受託金431,000円)

低所得世帯の生活再建のため、貸付相談を受ける。

新型コロナウイルス感染症の影響による休業や失業で生活資金にお困りの方へ生活福祉資金緊急小口資金と総合支援資金の特例貸付を行った。(延べ659件)

○助成金

	元年度	2年度	3年度	4年度
民生委員・児童委員協議会	393,000	399,000	399,000	390,000
他 地域福祉事業サービス区分(前掲)	100,000	100,000	100,000	100,000

(勘定科目)

助成事業=(大)助成金支出

【福祉サービス事業拠点区分】

5 地域包括支援センター事業サービス区分

5-1 笠岡市地域包括支援センター事業（市からの受託金 80,687,944 円）

笠岡市より地域包括支援センターの事業運営を受託し、高齢者の総合相談窓口として、次の事業を行った。

(1) 総合相談支援業務・高齢者実態把握事業

各地区（社協支部単位）に主任介護支援専門員、社会福祉士、保健師等の三職種を配置し、三職種が連携を図り包括的に支援を行った。なお、今年度より集計方法を変えた（同じ相談者に対し、1日に複数回対応しても1件とするように修正）ため、昨年度の事業報告の数値とは異なっている。

①相談件数と実態把握数の推移

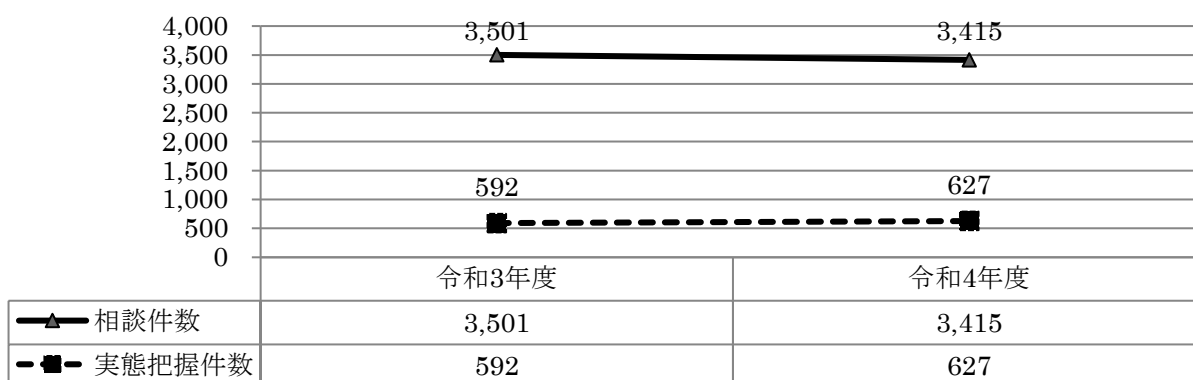

②総合相談内容

年度	内容	総合相談内容						
		介護相談	福祉相談	介護予防	認知症	健康医療 ※1	虐待・ 権利擁護	その他
R4	年度延べ件数	2,081	905	26	296	489	200	43
R4	実人数	1,023	372	24	124	228	50	39
	継続	443	310	24	107	209	27	33
	新規	580	62	0	17	19	23	6
	上記の内 終結人数 (70.9%)	725	191 (51.3%)	6 (25.0%)	48 (38.7%)	110 (48.2%)	16 (32.0%)	16 (41.0%)
R3	年度延べ件数	2,325	626	11	478	665	143	231
	実人数	938	272	9	189	225	50	115

※1 健康医療内訳実人数 R4年度 アルコール4（新規1継続3）終了 1（25%）
精神37（新規1継続36）終了17（45.9%）
健康187（新規17継続170）終了92（49.2%）

なお、1件の相談に対し、複数項目の相談内容があるため、相談件数と内容数の合計は一致しない

③実態把握

笠岡市から名簿の提供を受け、下記の人を対象に実態把握を実施した。

- (ア) 75歳以上の介護認定、健診情報及び医科レセプトがない被保険者
- (イ) いきいき百歳体操中断者
- (ウ) 独居搬送高齢者や、サービス未利用で状況把握が必要と判断した高齢者

(エ) 引きこもり高齢者（生活福祉課から情報提供を受けた人）

	対象者数	把握数	把握率
(ア) 後期高齢医療連合	312	115	36.9%
(イ) 百歳体操中断者	172	72	41.9%
(ウ) 独居搬送・未利用者	14	13	92.9%
(エ) 引きこもり高齢者	12	2	16.7%
合 計	485	202	41.6%

この他、地域や病院などから相談のあったケースとして 425 件の訪問を行った。また、高齢者以外の相談として、59 件相談を受けた。その内、重層的支援体制整備事業移行準備事業への取組として 38 件をつないでいる。

(2) 権利擁護事業

高齢者の尊厳を保持し、住み慣れた地域で安心した生活が確保できるように、虐待防止の方策及び支援を行うため、笠岡市高齢者虐待防止支援チーム会議を開催し、虐待者及び被虐待者の支援を協議し、虐待防止に努めた。

また、判断能力が低下した方に対して、成年後見制度の活用等相談に応じ、高齢者の権利擁護を行った。

①各種件数

高齢者虐待相談通報件数 31 件 (R3 年度実績：20 件)

高齢者虐待新規登録件数 15 件 (R3 年度実績：6 件)

高齢者虐待継続件数 24 件 (R3 年度実績：21 件)

②相談・通報対応及び通報者内訳と立入り調査

相談・通報があった 31 件に「訪問・面談による事実確認調査」をおこなった。

通報者内訳

警察	行政機関	家族親族	本人	介保(事業所)	介保(ケアマネ)	地域住民	医療機関	その他	総計
7	7	4	2	2	5	3	1	0	31

高齢者虐待防止法第 11 条に基づく立入り調査は無かった。

③虐待の種類

虐待の種類	3 年度	4 年度
身体的虐待	4 件	11 件
心理的虐待	2 件	7 件
介護の世話の放棄・放任	2 件	2 件
経済的虐待	1 件	2 件
セルフネグレクト	0 件	1 件
性的虐待	0 件	0 件

※虐待新規登録件数の種別記載 (R3 年度 6 件, R4 年度 15 件の虐待分類) 重複あり
(相談・通報状況について)

令和 3 年度は虐待に対する相談・通報が 20 件あったが、令和 4 年度は 31 件となっていることから昨年度より 11 件増加している。相談・通報者の内訳は、例年であれば介護保険

事業所及び介護支援専門員からの相談・通報が主だったが、令和4年度は警察及び行政機関からの相談・通報が多い傾向にある。

通報があった高齢者像を見ると、介護認定無しの方が全件数の54.8%となっており、おおよそ半数以上の高齢者は介護保険サービスを利用されていなかった。

通報件数が多い警察及び行政機関からの通報の14件を分析したところ、虐待認定された件数は5件であった。

(虐待判定)

虐待判定された件数は15件であり、令和3年度の6件を大きく上回っている。

虐待判定された15件では、身体的虐待が73%となっており、被虐待者の性別では女性が80%を占め、年齢階級では後期高齢者(75歳以上)が最も多く73.3%となっている。

なお、虐待者は、15件中14件は同居による親族(残り1件はセルフネグレクト)からのものであり、続柄としては夫が42.8%であり、次いで長男が35.7%であった。通常セルフネグレクトは高齢者虐待防止法には位置づけられていないが、今回対応したケースにおいては、緊急性があり措置対応などの必要性もあったため虐待判定を行い、虐待に準じた対応をおこなっている。

夫の6人中3人は、介護負担感よりは、疾患等に対する理解力不足によるものであった。病院等からのアプローチなども必要があるため、虐待状況の要因などの情報提供等を進めていく。また、虐待判定後の支援の中で介護保険の利用につながり、在宅生活を維持できることも多い為、介護保険制度自体の周知について、届かない情報をどう届けるかを検討し、進めていく必要がある。

④高齢者虐待防止支援チーム開催状況

月日	会場	件数
R4. 5. 18	保健センター2階 研修室	5件(新規2件・継続3件)
R4. 8. 17	保健センター2階 研修室	4件(新規2件・継続2件)
R4. 11. 14	保健センター2階 研修室	4件(新規1件・継続3件)
R5. 2. 15	保健センター2階 研修室	4件(新規1件・継続4件)

(3) 包括的・継続的ケアマネジメント支援業務

高齢者に携わる関係者を対象に、充実したケア体制を高齢者に提供出来るよう関係機関との調整を行い、心身の状態の変化に合わせた支援のネットワークづくりを行った。

①個別ケア会議

事業対象者や要支援認定者の自立支援を推進するために、市内の居宅介護支援事業所と共に、多職種で自立支援に向けたケアプランの検討を行った。

開催日	会場	検討数	参加者
5/24	サンライフ笠岡	事例検討2ケース, 評価3ケース	36名
7/26	サンライフ笠岡	事例検討2ケース, 評価2ケース	31名
11/22	サンライフ笠岡	事例検討2ケース, 評価3ケース	33名

1/24	サンライフ笠岡	事例検討2ケース, 評価2ケース	35名
3/28	サンライフ笠岡	事例検討2ケース, 評価2ケース	34名
合計			169名

	3年度	4年度
介護支援専門員に対する個別相談	695件	786件

(4) 認知症事業

認知症の人の意思が尊重され、できる限り住み慣れた地域のよい環境で自分らしく暮らし続けることができることを目的に、普及啓発や関係機関のネットワーク構築等の事業を、総合的に行った。

①認知症ひとり歩き SOS ネットワーク

認知症で、行方が分からなくなった時に早期発見・早期保護につながるように、事前登録を行った。

	3年度	4年度
新規登録者数	15人	20人
累計登録者数	76人	86人

②認知症サポーター養成講座

認知症に対する正しい知識を伝え、認知症になった人や家族の気持ちを理解し、地域において助け合えるように住民や企業等に養成講座を行った。

	3年度末までの累計養成状況	4年度	合計
回数	182回	13回	195回
養成者数	5,533人	273人	5,806人

③認知症サポーターステップアップ講座

オレンジサポーター（認知症により生活に支障をきたしている高齢者を、早期発見し、必要な支援をする方）を養成し、地域で見守り・声掛け・包括支援センターへのつなぎ等を行う事により、認知症の方が少しでも安心して長く住み慣れた場所で生活ができるように講座を開催した。

④認知症初期集中支援推進事業（初期集中支援チーム）

認知症高齢者を早期発見し、医療機関とつなぐために高齢者実態把握と合わせ訪問を行った。

(5) 介護予防支援事業

			元年度	2年度	3年度	4年度
プラン作成件数	介護予防支援	直営	5,087	5,768	5,669	5,598
		委託	2,415	1,926	1,973	2,054
		計	7,502	7,694	7,642	7,652
	介護予防ケアマネジメント	直営	3,711	3,740	3,400	3,179
		委託	1,354	927	926	911
		計	5,065	4,667	4,326	4,090
合計			12,567	12,361	11,968	11,742

○プラン作成料収入

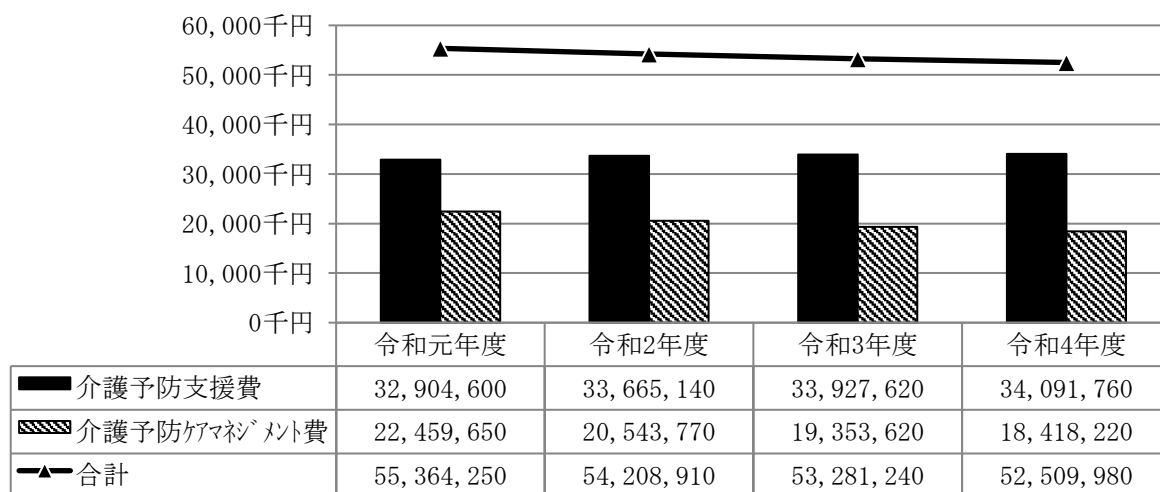

(勘定科目)

介護予防支援費＝(大)介護保険事業収入-(中)居宅介護支援介護料収入-(小)介護予防支援介護料収入

介護予防ケアマネジメント費＝(大)介護保険事業収入-(中)介護予防・日常生活支援総合事業収入-(小)事業費収入

6 居宅介護支援事業サービス区分

6-1 笠岡市社協指定居宅介護支援事業所（市からの補助あり）

笠岡諸島の対象者を中心に、居宅介護支援（ケアプランの作成等）を行った。

①プラン作成件数

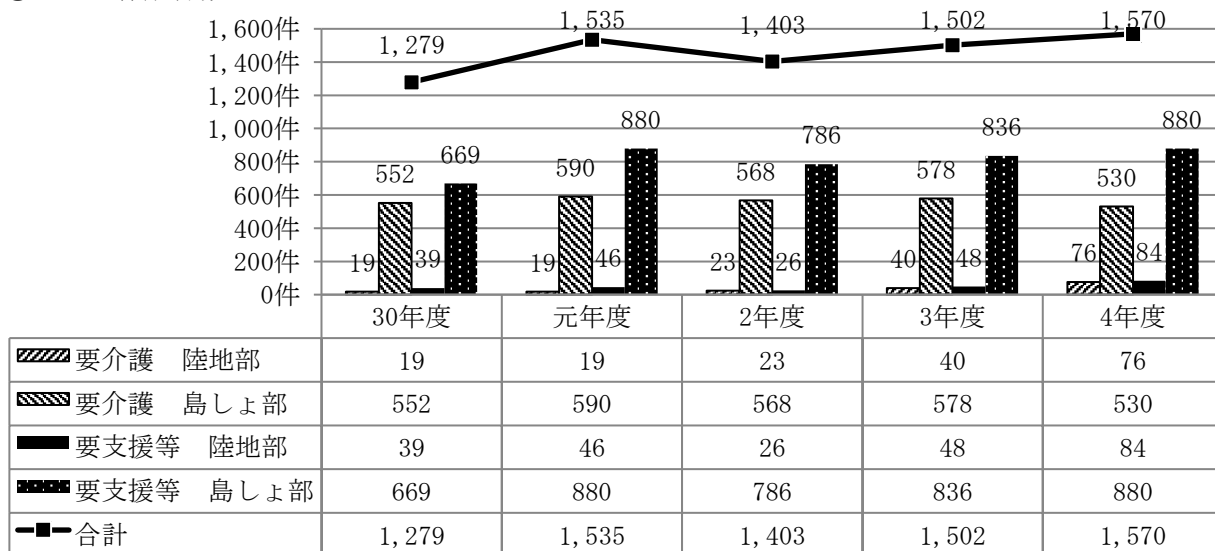

②収支状況

(単位 円)

		30年度	元年度	2年度	3年度	4年度
プラン 作成収入	要介護	6,454,880	6,923,310	6,679,640	7,182,750	7,077,680
	要支援等	2,826,120	3,681,890	3,223,800	3,597,292	3,911,526
	計	9,281,000	10,605,200	9,903,440	10,780,042	10,989,206
島しょ部 補助金 収入	交通費補助	416,480	488,453	524,532	506,452	549,938
	3割補助	1,858,000	1,996,000	1,922,000	2,012,000	1,864,000
	事業補助	3,870,633	4,680,981	4,800,843	4,154,434	916,613
	計	6,145,113	7,165,434	7,247,375	6,672,886	3,330,551
その他収入		0	2,160	248,000	0	0
収入合計		15,426,113	17,772,794	17,398,815	17,452,928	14,319,757
支出額		15,426,113	17,772,794	17,398,815	17,452,928	15,236,371
収支差額		0	0	0	0	-916,614

(勘定科目)

要介護＝(大)介護保険事業収入-(中)居宅介護支援介護料収入-(小)居宅介護支援介護料収入

要支援等＝(大)委託料収入-(中)介護予防支援業務受託金収入-(小)介護予防支援業務受託金収入(内部取引)

交通費補助金＝(大)介護保険事業収入-(中)その他の事業収入-(小)島しょ部介護保険等交通費補助金収入

3割補助・事業補助＝(大)介護保険事業収入-(中)その他の事業収入-(小)島しょ部介護保険等事業費補助金収入

7 訪問介護事業サービス区分

7-1 かさおか社協ヘルパーステーション（市からの補助あり）

笠岡市訪問介護事業所の廃止に伴い、ヘルパーステーションを平成23年4月に新設し、民間事業所が参入困難な島しょ部への支援を中心に、訪問介護（ホームヘルプサービス）を行った。

(1) 介護保険事業

①契約者数（3/31時点）

		30年度	元年度	2年度	3年度	4年度
要介護	陸地部	0	0	0	0	1
	島しょ部	13	14	12	11	14
要支援等	陸地部	0	0	0	3	4
	島しょ部	28	29	30	25	17
合 計		41	43	42	39	36

②収支状況

(単位 円)

		30年度	元年度	2年度	3年度	4年度
事業 収入	要介護	2,430,336	2,558,418	2,558,001	2,678,620	2,124,050
	要支援等	5,706,430	5,449,906	5,259,287	4,181,742	3,275,020
	計	8,136,766	8,008,324	7,817,288	6,860,362	5,399,070
島しょ部 補助金 収入	交通費補助	1,127,994	1,326,439	1,224,085	989,372	800,972
	3割補助	2,417,000	2,396,000	2,341,000	2,040,000	1,490,000
	事業補助	4,573,511	4,847,457	4,150,176	7,690,472	2,371,270
	計	8,118,505	8,569,896	7,715,261	10,719,844	4,662,242
その他収入			0	24,990	22,072	0
収入合計		16,255,271	16,578,220	15,557,539	17,602,278	10,061,312
支出額		16,255,271	16,578,220	15,557,539	17,602,278	12,432,583
収支差額		0	0	0	0	-2,371,271

(2) 障害福祉サービス事業

①契約者数 (3/31 時点)

	30 年度	元年度	2 年度	3 年度	4 年度
居宅介護	4	4	2	4	4
同行援護	11	15	16	17	15
合 計	15	19	18	21	19

②収支状況

(単位 円)

		30 年度	元年度	2 年度	3 年度	4 年度
事業収入	居宅介護	534,140	600,950	407,590	399,950	532,540
	同行援護	1,334,690	2,367,939	2,163,653	2,210,190	2,927,810
	計	1,868,830	2,968,889	2,571,243	2,610,140	3,460,350
補助金 収入	3割補助	133,000	150,000	239,000	98,000	133,000
	事業補助	3,074,903	4,248,890	4,858,832	3,007,391	1,585,918
	計	3,207,903	4,398,890	5,097,832	3,105,391	1,718,918
収入合計		5,076,733	7,367,779	7,669,075	5,715,531	5,179,268
支出額		5,076,733	7,367,779	7,669,075	5,715,531	6,765,187
収支差額		0	0	0	0	-1,585,919

(勘定科目)

居宅介護収入及び同行援護収入=(大)障害福祉サービス等事業収入

事業費補助金=(大)障害福祉サービス事業収入-(中)その他の事業収入-(小)島しょ部障害福祉サービス等事業費補助金収入

(3) 移動支援事業・自立支援ヘルパー事業 (市委託事業)

		30 年度	元年度	2 年度	3 年度	4 年度
移動支援 事業	利用者数	1	1	1	1	1
	受託収入	61,600	72,000	42,400	26,400	44,000
自立支援 ヘルパー	利用者数	0	0	0	0	0
	受託収入	21,500	0	0	0	0

(勘定科目)

移動支援事業受託収入=(大)受託金収入-(中)市受託金収入-(小)移動支援(個別支援)受託金収入

自立支援ヘルパー受託収入=(大)受託金収入-(中)市受託金収入-(小)自立支援ヘルパー受託金収入

8 その他福祉サービス事業サービス区分

8-1 高齢者生きがい活動推進通所事業（市からの受託金 7,260,000 円）

家に閉じこもりがちな高齢者や心身の機能低下のおそれのある高齢者を対象に、レクリエーション等の生きがい活動や、運動器の機能向上のための運動を提供し、介護予防や機能維持・健康増進を図るため、自立支援デイサービスを実施した。

	30年度	元年度	2年度	3年度	4年度
登録者人数	49	42	39	38	38
開催回数	118	123	107	97	125
延利用人数	961	987	746	593	820

開 催 日	週 3 回（火・木・金） 1 日 4 時間（10：00～14：00）
会 場	笠岡市老人福祉センター 大広間
提 供 サ ー ビ ス	入浴サービス、給食サービス、レクリエーション活動（脳活性化レク）、運動器の機能向上のための運動・評価、送迎サービス
協 力 団 体	介助 笠岡市ヘルスボランティアの会 助成金 200,000 円 送迎 笠岡送迎ボランティアの会 助成金 400,000 円

8-2 健康長寿愛らんど事業（市からの受託金 8,951,444 円）

島嶼部における介護予防事業と交流活動事業として開催した。

地区		30年度	元年度	2年度	3年度	4年度	
高島	延人数	375 人	294 人	163 人	176 人	183 人	
	開催回数	24 回	19 回	17 回	18 回	21 回	
	平均人数	15.6 人	15.5 人	9.6 人	9.8 人	8.7 人	
白石島	延人数	760 人	657 人	441 人	412 人	411 人	
	開催回数	22 回	20 回	16 回	15 回	19 回	
	平均人数	34.5 人	32.9 人	27.6 人	27.5 人	21.6 人	
北木島	大浦・楠	延人数	361 人	451 人	159 人	193 人	277 人
		開催回数	19 回	22 回	18 回	18 回	22 回
		平均人数	19.0 人	20.5 人	8.8 人	10.7 人	12.6 人
	豊浦	延人数	297 人	295 人	169 人	175 人	193 人
		開催回数	22 回	24 回	13 回	17 回	22 回
		平均人数	13.5 人	12.3 人	13.0 人	10.3 人	8.8 人
	金風呂	延人数	263 人	292 人	136 人	155 人	196 人
		開催回数	22 回	22 回	15 回	16 回	19 回
		平均人数	12.0 人	13.3 人	9.1 人	9.7 人	10.3 人
飛島	延人数	222 人	227 人	247 人	233 人	375 人	
	開催回数	23 回	22 回	16 回	16 回	21 回	

	平均人数	9.7人	10.3人	15.4人	14.6人	17.9人
真鍋島	延人数	353人	318人	294人	237人	260人
	開催回数	21回	19回	17回	16回	20回
	平均人数	16.8人	16.7人	17.3人	14.8人	13人
六島	延人数	95人	135人	89人	85人	108人
	開催回数	19回	21回	16回	16回	18回
	平均人数	5.0人	6.4人	5.6人	5.3人	6人
合計	延人数	2,726人	2,669人	1,698人	1,666人	2,003人
	開催回数	172回	169回	128回	132回	162回
	平均人数	15.8人	15.8人	13.3人	12.6人	12.4人

8-3 地域介護予防活動支援事業（市からの受託金 9,212,552 円）

新型コロナウイルス感染予防を図りながら、高齢者の介護予防を目的として、各地区でのいきいき百歳体操の取り組み支援を行うとともに、出前講座や笠岡放送による啓発活動による介護予防の推進を図った。感染予防の情報提供や健康教育、福祉講話を全会場で行った。

また中断中の方全員に対して生活状況の確認を行った。

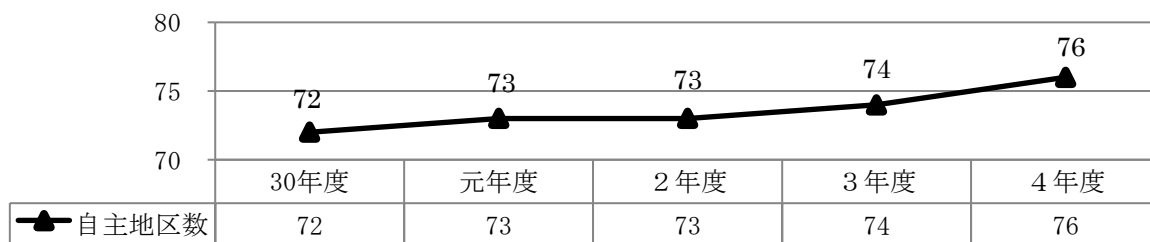

○いきいき百歳体操交流会の開催

人数制限をしながら地区と個人の表彰を行い、体操手技について研修会をおこなった。

月日	参加	内容
11/11	140	表彰(団体表彰6団体, 個人表彰18人) 講演「心と身体の元気が続く! 歩くことの大切さ」 国定病院 リハビリテーション科長 鎌田浩幸先生

8-4 生活支援体制整備事業（市からの受託金 9,556,000 円）

住民同士の助け合いを広めるため、生活上のちょっとした困りごとを地域の中で解決していけるように生活支援サポーターの養成を行い、登録者には生活支援活動に協力してもらった。

また、7月より自家用車を使つての病院受診等の付き添いを追加し、活動を行っている。

①生活支援サポーター養成講座の開催

	30年度	元年度	2年度	3年度	4年度
養成人数	25	11	11	29	26
登録者数	71	82	93	23	162

②生活支援サービス事業(生活支援サポーターの派遣)

	30年度	元年度	2年度	3年度	4年度
生活支援依頼件数	105	501	833	866	1,827
サポーター派遣回数	67	474	814	835	1,745
利用料収入	54,000	264,000	406,500	409,800	1,367,400

(勘定科目)

利用料収入=(大)事業収入-(中)利用料収入-(小)生活支援サポーター利用料収入

※利用料収入には生活支援訪問サービス事業補助金を含む

【共同募金配分金拠点区分】

9 共同募金配分金サービス区分

9-1 共同募金配分金事業

① 県共同募金会から市内への配分額（前年度実績分を今年度に配分）

	元年度	2年度	3年度	4年度
笠岡市社会福祉協議会への配分	4,250,000	4,210,000	4,210,000	4,000,000
歳末たすけあい繰越配分金	1,869,370	2,181,005	2,147,626	2,082,791
合 計	6,119,370	6,391,005	6,357,626	6,082,791

(勘定科目)

社会福祉協議会=(大)経常経費補助金収入-(中)共同募金配分金収入-(小)一般募金配分金収入

歳末たすけあい繰越配分金=(大)経常経費補助金収入-(中)共同募金配分金収入-(小)歳末たすけあい配分金収入

② 助成金

助成事業		元年度	2年度	3年度	4年度
敬老会助成金（1人500円）		4,180,000円 8,360人	4,194,000円 8,388人	4,228,970円 8,458人	4,200,000円 8,400人
内 訳	地域福祉事業拠点区分（前掲）	1,627,200円	1,677,600円	1,691,588円	1,680,000円
	共同募金配分金拠点区分	2,440,800円	2,516,400円	2,537,382円	2,520,000円
障害者スポーツ大会選手助成金		10,000円	0円	0円	4,000円
子ども会育成連協助成金		50,000円	50,000円	50,000円	50,000円
青少年健全育成連協助成金		50,000円	50,000円	50,000円	50,000円
笠岡地区更生保護女性会助成金		20,000円	20,000円	20,000円	20,000円

(勘定科目)

助成事業=(大)助成金支出

9-2 共同募金会 笠岡市共同募金委員会

岡山県共同募金会笠岡市共同募金委員会事務局として、笠岡市行政協力員委員会及び笠岡市民生委員児童委員協議会等の協力により、募金活動を行った。

(1) 赤い羽根共同募金運動

共同募金運動は、「たすけあい」の精神を基調とした地域社会の自主的活動に基づいておこなう全国的な募金運動であり、集められた募金は、地域の民間社会福祉施設及び福祉団体等の活動に充てられ、社会福祉協議会の活動資金として地区に配分した。

	元年度	2年度	3年度	4年度
目 標 額	8,700,000円	8,600,000円	8,500,000円	8,500,000円
募金実績額	8,282,676円	8,316,290円	7,964,416円	7,930,233円

(2) 歳末たすけあい運動

「みんなでささえあう、あったかい地域づくり」をスローガンに、支援を必要とする人たちが地域で安心して暮らすことができるよう、市民によびかけ「歳末たすけあい運動」を展開した。

	元年度	2年度	3年度	4年度
目 標 額	6,000,000円	6,000,000円	6,000,000円	5,800,000円

募金実績額	5,703,045 円	5,569,442 円	5,373,107 円	5,452,403 円
-------	-------------	-------------	-------------	-------------

○配分内訳

対 象 者	3 年度		4 年度	
要援護世帯	370,000 円	74 世帯	350,000 円	70 世帯
要援護者(障がい者等)	693,000 円	231 人	630,000 円	210 人
遺 児	594,000 円	198 人	594,000 円	198 人
寝たきり老人	21,000 円	7 人	9,000 円	3 人
福祉施設入所者	314,000 円	157 人	314,000 円	157 人
地域福祉団体助成事業	350,000 円	5 件	550,000 円	7 件
民生委員児童委員協議会	200,000 円	/	200,000 円	/
行政協力委員協議会	288,900 円		283,200 円	
災害支援等地域貢献活動	100,000 円		100,000 円	
地域福祉サービス事業費	2,082,791 円		2,100,055 円	
事 務 費	359,416 円		322,148 円	
合 計	5,373,107 円		5,452,403 円	

(3) 『夏休みに募金箱を作ろう』小学生対象手作り募金箱募集

赤い羽根共同募金に興味関心を深め、「じぶんのまちをよくする仕組み」の心を育む事を目的に手作り募金箱の募集を行った。10/8 に表彰式を行い、10/8～23 全ての作品を笠岡市立図書館へ展示した。

応募作品	62 作品
入賞作品	20 作品

(4) 小学校新入生対象タブレットケースの寄贈

共同募金になじみのない若い世代への普及啓発を図ることを目的に、市内の小学校新入生を対象に赤い羽根のマークの入ったタブレットケースを 320 個寄贈した。

(5) 災害義援金

全国の共同募金会で行った災害時の義援金募集に対して、募金箱の設置等により協力した。

【管理運営事業拠点区分】

10 老人福祉センター管理運営事業サービス区分

10-1 老人福祉センター管理運営事業（市からの受託金 12,242,212 円）

高齢者・障がい者などが、レクリエーション活動や地域福祉活動の拠点として気軽に利用できる施設として管理運営することで、社会参加を促進し閉じこもり防止や、介護予防に努めた。

(1) 利用状況

利用人数		30年度	元年度	2年度	3年度	4年度
老人福祉センター	貸館	9,240	7,142	9,240	7,303	9,033
	入浴	7,925	5,870	7,925	5,107	6,069
ゲンキかさおか広場		5,138	4,575	3,484	3,244	4,105
合 計		24,116	21,740	16,496	15,654	19,207

(2) 利用料収入

	30年度	元年度	2年度	3年度	4年度
利用料収入（円）	36,720	38,640	53,540	85,680	23,860

11 保健センター管理運営事業サービス区分

11-1 保健センター管理運営事業（市からの受託金 17,047,000 円）

施設の利用許可に関する業務及び利用料の収納業務を行った。

また、施設及び備品の維持管理点検業務を行った。

(1) 利用状況

		30年度	元年度	2年度	3年度	4年度
大研修室 (ギャラクシーホール)	件数	183	183	149	134	199
	人数	20,057	18,400	5,726	13,647	12,940
研 修 室	件数	267	263	165	154	269
	人数	9,901	9,653	3,876	2,752	7,129
合 計	件数	450	446	314	288	468
	人数	29,958	28,053	9,602	16,399	20,069

(2) 利用料収入

	30年度	元年度	2年度	3年度	4年度
利用料収入（円）	1,468,576	1,075,944	508,105	838,685	952,392

(3) 主な管理状況

10月・3月 消防訓練の実施

11～12月 施設利用者満足度調査の実施

(4) 自主事業の実施

・ホール de 舞台体験

施設の利用促進及び文化芸術の育成のため、ギャラクシーホールの舞台を手軽に利用できるよ

う低額で提供し、演奏や演技をする体験会を実施

6日間 7団体 延べ60名が体験

1 2 サンライフ笠岡管理運営事業サービス区分

1 2-1 サンライフ笠岡管理運営事業（市からの受託金 13,335,000 円）

労働者の雇用の促進及び福祉の向上に寄与すると共に一般市民の利用に資することを目的として貸館業務を行った。

(1) 利用状況

	30年度	元年度	2年度	3年度	4年度
利用件数	1,546	1,702	1,461	1,182	1,702
利用者人数	21,023	21,868	15,568	13,895	18,247

(2) 利用料収入

	30年度	元年度	2年度	3年度	4年度
利用料収入（円）	738,175	791,915	537,035	399,405	683,945

(3) 労働者福祉センター（サンライフ講座）の開催

労働者の雇用の促進及び福祉の向上の為、各種講座を実施した。

①主催講座

講座名	実施日	生徒数	延参加人数
パッチワーク	第1・3水曜	20	397
絵画	第1・2・3木曜	20	273
手編	第1・3土曜	30	380
健康食料理（第2土曜班）	第2土曜	20	68
健康食料理（第4土曜班）	第4土曜	20	85
盆栽	第3土曜	20	123
木彫	第2・4土曜	20	152
楽々体操	第1・3土曜	15	255
茶道	第1・2・3火曜	20	157
フラワーアレンジメント	第2土曜	18	148
合 計		203	2,038

②自主講座

講座名	実施日	生徒数	延参加人数
硬筆・筆ペン	第2・4（水）	20	180
囲碁	第1・3・5（土）	30	356
将棋	第2・4（土）	30	353
土ひねり（日曜班）	第4（日）	15	99
土ひねり（木曜班）	第2（木）	15	96
太極拳（初級）	第2・4（木）	20	98

太極拳（中級）	第2・4（木）	20	264
座禅	第4（土）	20	66
はじめてのやさしいヨガ	第2・4（土）	20	356
こども将棋	第2・4（日）	20	180
合 計		168	210

③サンライフ特別講座

講座名	実施日	参加人数
スワッグ～春を告げるミモザ～	4月23日（土）	13
スマホ体験教室	4月27日（水）	18
安心して老後を過ごす備え	5月27日（金）	6
マクラメ編み講座～コースター～	5月28日（土）	12
エコクラフトカゴバック講座①	6月29日（水）	24
スマホ超入門講座①	7月26日（火）	23
エコクラフトカゴバック講座②	8月30日（火）	26
フラワーアレンジメント講座	9月3日（土）	7
スマホ超入門講座～LINE①	9月28日（水）	26
収納片付け講座	10月4日（火）	14
ちりめん講座～干支うさぎ～	10月31日（月）	21
押絵講座～干支うさぎ～	11月10日（木）	17
スマホ超入門講座～LINE②	11月29日（火）	23
ちぎり絵講座～干支うさぎ～	11月30日（水）	9
収納片付け講座	12月1日（木）	10
スワッグ講座 ～お正月飾り～	12月25日（日）	19
スマホ超入門講座～検索とアプリ～	1月27日（金）	26

(4) バグース講座の開催

勤労青少年のリフレッシュ、勤労意欲の向上の為、講座・イベントを実施した。

講座名等	実施日	参加人数
ボールを使った健康体操	6月4日	9名
初夏を迎える寄せ植え講座	6月20日	20名
まばたき禁止！イリュージョンショー	7月30日	18名
夏休み開放学習塾	8/2～5	36名
かんたん！プチトレーニング	11月1日	13名
フラワーアレンジメント講座	11月5日	8名

イベント名	実施日	参加人数
七夕飾り	7/6	8

ハロウィンパーティー	10/19	12
クリスマスパーティ	12/21	16
合 計		36

(5) サンバアートフェスタ

各種講座参加者の発表の場として2/4-5にサンバアートフェスタを開催した。

令和4年度 笠岡市社会福祉協議会活動集計表

寄付金

事業名	4月		5月		6月		7月		8月		9月		10月		11月		12月		1月		2月		3月		合計			
	寄付件数	寄付金額	寄付件数	寄付金額	寄付件数	寄付金額	寄付件数	寄付金額	寄付件数	寄付金額	寄付件数	寄付金額	寄付件数	寄付金額	寄付件数	寄付金額	寄付件数	寄付金額	寄付件数	寄付金額	寄付件数	寄付金額	寄付件数	寄付金額	寄付件数	寄付金額	寄付件数	寄付金額
寄付金	3件	100,000円	3件	50,000円	4件	60,000円	2件	100,000円	2件	5,012,000円	3件	70,000円	2件	10,000円	1件	55,000円	2件	103,000円	5件	40,000円	2件	120,000円	4件	132,591円	7件	5,852,591円	38件	5,852,591円
	指定寄付件数		5件		1件		1件		1件		1件		1件		1件		1件		1件		1件						8件	218,098円
指定寄付金額			133,600円		16,498円						20,000円					48,000円												

会費

事業名	実績		目標額		目標達成率	
	金額	件数	金額	件数	達成率	達成率
普通会費	6,293,500円		6,500,000円		96.8%	
賛助会費	623,000円		600,000円		103.8%	
特別会費	595,000円		600,000円		99.2%	
合計	7,511,500円		7,700,000円		97.6%	

指定管理業務

事業名	4月		5月		6月		7月		8月		9月		10月		11月		12月		1月		2月		3月		合計		
	利用者数	利用件数	利用者数	利用件数	利用者数	利用件数	利用者数	利用件数	利用者数	利用件数	利用者数	利用件数	利用者数	利用件数	利用者数	利用件数	利用者数	利用件数	利用者数	利用件数	利用者数	利用件数	利用者数	利用件数	利用者数	利用件数	利用者数
老人福祉センター・高齢ホーム	641件	1,697人	1,787件	1,703人	1,703件	1,703人	1,523人	599件	621件	1,543人	1,748人	581件	612件	1,735人	1,610人	1,411人	568件	1,470人	1,470人	1,326人	559件	666件	1,654人	1,920人	1,920人	1,920人	7,239件
保健センター	35件	1,808人	37件	1,131人	39件	1,065人	49件	2,128人	37件	1,711人	42件	1,846人	30件	1,033人	58件	2,603人	37件	1,709人	904人	25件	2,153人	38件	41件	1,978人	20,069人	468件	20,069人
サンライフ	146件	1,468人	131件	1,401人	147件	1,687人	146件	1,693人	106件	1,208人	142件	1,574人	155件	1,609人	155件	1,558人	136件	1,399人	135件	1,499人	146件	1,511人	157件	1,640人	1,702件	1,702件	18,247人

地域支援係

事業名	4月		5月		6月		7月		8月		9月		10月		11月		12月		1月		2月		3月		合計			
	利用者数	収入	利用者数	収入	利用者数	収入	利用者数	収入	利用者数	収入	利用者数	収入	利用者数	収入	利用者数	収入	利用者数	収入	利用者数	収入	利用者数	収入	利用者数	収入	利用者数	収入	利用者数	収入
笠岡社協指定居宅介護支援事業所	47人	544,140円	577,660円	546,920円	47人	546,920円	663,520円	580,960円	51人	580,960円	614,920円	590,180円	590,180円	590,180円	568,880円	627,360円	627,360円	644,560円	54人	644,560円	83件	550,800円	84件	567,780円	48人	606人	606人	7,077,680円
かさおか社協ヘルパーステーション	80件	318,360円	78件	306,534円	75件	304,650円	78件	316,476円	78件	322,476円	79件	311,418円	82件	332,244円	79件	311,418円	320,418円	345,186円	345,186円	345,186円	334,128円	334,128円	388,218円	388,218円	10人	125人	125人	3,911,526円
障害利用者	11人	156,680円	10人	148,640円	9人	121,140円	12人	146,180円	10人	176,910円	10人	195,660円	179,120円	179,120円	185,020円	237,613円	237,613円	221,205円	13人	221,205円	89件	167,602円	9人	188,280円	10人	125人	125人	2,124,050円
障害事業収入	25人	343,350円	23人	317,400円	22人	289,274円	23人	294,764円	21人	257,514円	20人	264,537円	282,180円	282,180円	291,561円	235,170円	247,554円	247,554円	20人	247,554円	235,170円	236,546円	235,170円	235,170円	19人	255人	255人	3,275,020円
障害利用者	14人	275,060円	15人	285,960円	15人	327,540円	14人	342,990円	13人	283,760円	13人	299,330円	257,310円	257,310円	347,070円	336,460円	336,460円	237,010円	11人	237,010円	11人	199,400円	11人	268,460円	9人	159人	159人	3,460,350円

地域福祉係

事業名	4月	5月	6月	7月	8月	9月	10月	11月	12月	1月	2月	3月	合計
貸出	車いす	9件	2件	4件	4件	5件	15件	6件	6件	4件	10件	12件	83件
	チャイルドシート	7件	件	3件	6件	4件	4件	3件	8件	3件	2件	1件	45件
	ジュニアシート	2件	件	2件	1件	1件	1件	1件	1件	件	件	件	11件
	相談件数(総数)	60件	58件	50件	51件	51件	42件	23件	28件	22件	30件	71件	508件
相談 提供 貸付	法律相談	4件	4件	4件	3件	3件	4件	4件	4件	4件	4件	4件	46件
	ほのぼの・一般相談	56件	54件	46件	48件	48件	38件	19件	18件	18件	26件	67件	462件
	緊急避難貸付件数	0件	0件	0件	0件	0件	0件	0件	0件	0件	0件	0件	0件
	フードバンク提供件数	9件	14件	15件	8件	18件	13件	5件	18件	6件	7件	19件	142件
地域福祉活動	高齢者サロン	182カ所 2,183人	154カ所 2,289人	201カ所 2,635人	168カ所 1,905人	93カ所 1,080人	138カ所 1,496人	184カ所 2,050人	204カ所 2,550人	156カ所 1,990人	149カ所 1,561人	180カ所 2,187人	1,938カ所 23,380人
	子育てサロン	6カ所 168人	1カ所 14人	3カ所 70人	4カ所 121人	0カ所 0人	2カ所 10人	2カ所 48人	2カ所 35人	4カ所 183人	2カ所 32人	3カ所 57人	31カ所 764人
	友愛訪問	3回 154人	5回 153人	4回 200人	3回 151人	4回 125人	1回 57人	5回 243人	3回 128人	7回 605人	2回 312人	5回 423人	44回 2,589人
	開催回数	16回	14回	15回	15回	12回	11回	16回	13回	15回	15回	15回	162回
島嶼部 介護予防事業	参加人数	228人	173人	202人	204人	129人	124人	198人	163人	173人	161人	186人	2,003人
	譲ってほしい物	4件	18件	15件	14件	9件	19件	28件	21件	8件	9件	8件	172件
	リサイクル 譲りたい物	21件	18件	17件	8件	8件	14件	7件	19件	12件	3件	18件	150件
	登録情報 マッチング数	4件	18件	16件	14件	9件	19件	30件	15件	7件	5件	12件	164件
生かがい デイサービス	開催回数	11回	10回	13回	12回	10回	11回	10回	8回	10回	10回	10回	125回
	参加人数	69人	65人	87人	83人	61人	68人	72人	67人	54人	62人	64人	820人
ことぶき大学	開催回数	20回	17回	23回	24回	21回	26回	24回	26回	26回	27回	33回	291回
	参加人数	164人	188人	219人	266人	220人	239人	299人	238人	250人	269人	772人	3,374人
生活支援体制 福祉学習	サポーター派遣回数	94回	88回	112回	101回	130回	146回	163回	174回	160回	195回	213回	1,745回
	開催回数	0回	2回	0回	0回	0回	3回	4回	2回	2回	7回	2回	23回

権利擁護係

事業名	4月	5月	6月	7月	8月	9月	10月	11月	12月	1月	2月	3月	合計
相談件数	受任件数	26件	30件	31件	15件	15件	31件	36件	37件	31件	23件	15件	327件
	うち 新規受任件数	24件	24件	24件	25件	25件	25件	25件	24件	24件	21件	21件	21件
	うち 終了件数	0件	0件	0件	1件	0件	0件	0件	0件	0件	0件	0件	0件
	申立て件数	0件	0件	0件	0件	0件	0件	1件	0件	0件	3件	0件	1件
法人後見	契約件数	1件	1件	1件	0件	0件	2件	1件	0件	0件	0件	0件	9件
	うち 新規契約件数	25件	24件	24件	24件	24件	24件	24件	24件	24件	24件	23件	23件
	うち 終了件数	0件	1件	0件	0件	0件	0件	0件	0件	0件	0件	0件	0件
	終了件数	2件	0件	0件	0件	0件	0件	0件	0件	0件	1件	1件	4件

地域包括支援センター

事業名	4月	5月	6月	7月	8月	9月	10月	11月	12月	1月	2月	3月	合計
相談件数	228件	256件	333件	241件	311件	273件	240件	237件	258件	297件	301件	440件	3,415件
相 来 所	26件	23件	40件	20件	24件	29件	36件	18件	13件	32件	21件	27件	309件
電 話	142件	151件	185件	153件	196件	155件	120件	149件	124件	191件	165件	216件	1,947件
訪 問	57件	64件	96件	57件	74件	80件	79件	59件	107件	59件	98件	138件	968件
その他	3件	18件	12件	11件	17件	9件	5件	11件	14件	15件	17件	59件	191件
相談内容(重複有)	292件	320件	416件	304件	389件	325件	308件	273件	283件	347件	337件	505件	4,099件
介護相談	156件	153件	219件	147件	191件	163件	134件	131件	168件	167件	184件	266件	2,081件
福祉相談	60件	55件	88件	69件	83件	75件	77件	70件	54件	83件	68件	123件	905件
介護予防	2件	9件	1件	0件	3件	1件	1件	3件	3件	3件	0件	0件	26件
認知症	17件	32件	35件	15件	38件	24件	30件	22件	21件	16件	10件	36件	296件
健康医療	35件	46件	50件	35件	47件	31件	44件	33件	27件	49件	49件	43件	489件
虐待・権利擁護	13件	12件	9件	24件	23件	23件	18件	12件	4件	21件	18件	23件	200件
その他	1件	8件	7件	2件	3件	5件	1件	0件	1件	4件	5件	6件	43件
高齢者以外の相談	8件	5件	7件	12件	1件	1件	3件	2件	5件	4件	3件	8件	59件
実態把握訪問回数	22件	31件	66件	31件	33件	58件	54件	31件	72件	49件	68件	112件	627件
成年後見制度	0件	1件	1件	0件	0件	0件	0件	1件	0件	0件	0件	0件	3件
日常生活自立支援事業	0件	0件	0件	0件	0件	0件	0件	0件	0件	1件	0件	0件	1件
老人福祉施設措置	0件	0件	0件	0件	0件	0件	0件	0件	3件	0件	0件	0件	3件
高齢者への虐待対応	16件	36件	26件	18件	30件	30件	23件	30件	39件	26件	54件	25件	353件
介護保険による入所等	1件	0件	0件	0件	3件	0件	0件	1件	0件	0件	0件	0件	5件
消費者被害防止	0件	0件	0件	0件	0件	0件	0件	0件	0件	0件	0件	0件	0件
その他	0件	2件	5件	0件	0件	0件	0件	0件	0件	0件	0件	0件	7件
包括的・継続的 マネジメント	62件	77件	79件	68件	63件	48件	73件	63件	54件	46件	85件	68件	786件
ケアマネジメント	50回	72回	52回	56回	50回	40回	70回	55回	45回	37回	64回	68回	659回
審査決定件数	612件	625件	636件	642件	634件	629件	643件	638件	647件	659件	649件	638件	7,652件
審査決定額	2,710,550円	2,794,500円	2,845,680円	2,862,960円	2,830,930円	2,809,020円	2,858,340円	2,836,440円	2,881,860円	2,949,420円	2,872,620円	2,839,440円	34,091,760円
介護予防ケア マネジメント費	353件	352件	344件	340件	344件	340件	330件	339件	336件	341件	326件	345件	4,090件
審査決定額	1,588,150円	1,574,770円	1,533,720円	1,519,200円	1,560,720円	1,537,200円	1,466,400円	1,535,620円	1,513,680円	1,541,580円	1,454,880円	1,592,100円	18,418,220円